



ANEXO AL MANUAL DE INSTRUCCIONES

ATECA



Instrumentos y testigos de control

Cuadro de instrumentos digital (SEAT Digital Cockpit)

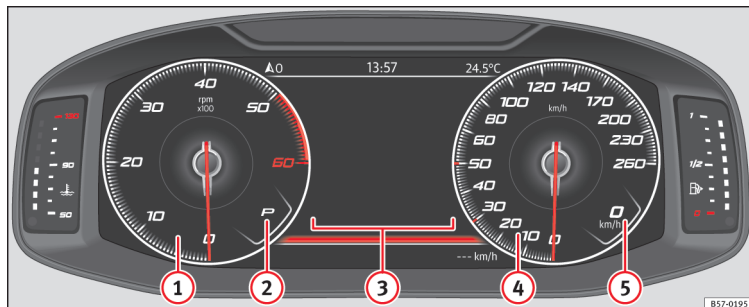

Fig. 1 SEAT Digital Cockpit en el tablero de instrumentos (vista clásica).

Explicaciones sobre los instrumentos :

- ① **Cuentarrevoluciones** (revoluciones por minuto del motor en marcha)¹⁾
- ② **Marcha engranada o posición de la palanca selectora seleccionada actualmente**
- ③ **Indicaciones de la pantalla** » pág. 3
- ④ **Velocímetro**
- ⑤ **Indicador digital de la velocidad**

El SEAT Digital Cockpit es un cuadro de instrumentos digital con una pantalla TFT en co-

lor de alta resolución. Dispone de 3 vistas accesibles mediante la tecla **VIEW** del volante multifunción. Seleccionando diferentes perfiles de información se pueden visualizar indicaciones adicionales a las de los instrumentos circulares clásicos, como los datos de la navegación, multimedia o los datos de viaje.

Perfiles de información

Mediante la opción **CUADRO INSTRUM** (tecla de infotainment **CAR**) > botón de función **Vista > Cuadro instrum.**) se puede elegir entre las diferentes opciones de visualiza-

ción de la información que aparecerá en la zona central de los relojes circulares del SEAT Digital Cockpit.

Vista Clásica

Las agujas de revoluciones por minuto y velocímetro aparecen en toda su longitud » **fig. 1.**

¹⁾ En función de la versión, x100 o x1000.

Vista 1, 2, 3 o AUTOMÁTICA*¹⁾

Personalización de la información que aparecerá en la zona central de los relojes circulares. Sólo podrán aparecer 2 de esas informaciones simultáneamente pero el usuario es el que determina cuales de ellas desea que se visualicen y en qué orden lo harán desplazando el dedo verticalmente sobre las esferas.

- **Consumo.** Representación gráfica del consumo actual e indicación digital del consumo medio.
- **Aceleración.** Representación gráfica de la aceleración longitudinal y transversal.
- **Audio.** Indicación digital de la reproducción de audio actual.
- **Altitud.** Indicación digital de la altura actual sobre el nivel del mar.
- **Brújula.** Indicación digital de la brújula.
- **Información sobre la llegada al destino.** Indicación digital del tiempo de viaje restante, de la distancia hasta el lugar de destino y de la hora de llegada estimada.
- **Autonomía.** Indicación digital de la autonomía restante.
- **Duración de viaje.**
- **Guía al destino.**

- **Trayecto.** Indicación digital del trayecto recorrido.
- **Asistentes.** Representación gráfica de diferentes sistemas de asistencia.
- **Señales de tráfico.** Visualización de las señales de tráfico detectadas.
- **Navegación.** Representación gráfica de la navegación por flechas.

En función del equipamiento, el número y el contenido de los perfiles de información seleccionables puede variar.

Mapa de navegación en el SEAT Digital Cockpit*

Fig. 2 Sistema de infotainment : tecla de traspaso de mapa

En función del equipamiento, el SEAT Digital Cockpit puede mostrar un mapa detallado. Para ello, seleccione la opción de menú **Navegación** en el cuadro de instrumentos » pág. 4.

En función del equipamiento el mapa de navegación se puede mostrar en el SEAT Digital Cockpit o en el sistema de Infotainment o en ambos a la vez. En caso de que se muestre solo en el sistema de Infotainment, en el SEAT Digital Cockpit solo se mostrarán las flechas de maniobras.

Traspaso de mapa de navegación

Mediante la tecla de traspaso de mapa » **fig. 2**, el mapa se traspasa del sistema de Infotainment al SEAT Digital Cockpit y viceversa.

Mediante la ruedecilla derecha del volante multifunción, estando en menú **Navegación**, se puede volver a traspasar el mapa al Sistema de Infotainment.

¹⁾ Informaciones prefijadas en función del “Modo de Conducción” seleccionado.

Indicaciones en la pantalla

Indicaciones posibles en la pantalla del cuadro de instrumentos

En la pantalla del cuadro de instrumentos puede mostrarse diversa información en función del equipamiento del vehículo:

- Puertas, capó del motor y portón del maletero abiertos
- Mensajes de advertencia y de información
- Cuentakilómetros
- Hora
- Indicaciones de la radio y del sistema de navegación » libro **Sistema de infotainment**
- Indicaciones del teléfono » libro **Sistema de infotainment**
- Temperatura exterior
- Indicación de la brújula
- Posiciones de la palanca selectora
- Recomendación de marcha
- Indicación de los datos de viaje (indicador multifunción) y menús para realizar diversos ajustes » **pág. 4**
- Indicador de intervalos de servicio
- Advertencia de velocidad » **pág. 4**
- Advertencia de velocidad para los neumáticos de invierno
- Indicación del estado del sistema Start-Stop

- Señales detectadas por el sistema de detección de señales de tráfico
- Indicación del estado de la gestión de cilindros activa (ACT®)
- Conducción de bajo consumo 
- Letras distintivas del motor (LDM)
- Indicaciones de los sistemas de asistencia al conductor



Puertas, capó del motor y portón del maletero abiertos

Tras desbloquear el vehículo y durante la marcha, en la pantalla del cuadro de instrumentos se muestra si alguna de las puertas, el capó del motor o el portón del maletero están abiertos y, dado el caso, también se indica con una señal acústica. Según la versión del cuadro de instrumentos, la representación puede variar.

Posiciones de la palanca selectora (cambio de doble embrague DSG®)

La posición actual de la palanca selectora se muestra tanto junto a la palanca como en la pantalla del cuadro de instrumentos. Cuando la palanca se encuentra en la posición **D/S**, así como en la posición Tiptronic, dado el caso se muestra en la pantalla del cuadro de instrumentos la marcha engranada en cada momento.

Indicador de la temperatura exterior

Si la temperatura exterior es inferior a aprox. +4 °C (+39 °F), en el indicador de la temperatura exterior se enciende adicionalmente el “símbolo del cristal de hielo” . Este símbolo permanece encendido hasta que la temperatura exterior sobrepasa los +6 °C (+43 °F) » .

Cuando el vehículo está detenido, cuando la calefacción independiente está conectada o cuando se circula a muy poca velocidad, la temperatura exterior indicada puede ser superior a la real debido al calor emitido por el motor.

El margen de medición abarca desde -45 °C (-49 °F) hasta +76 °C (+169 °F).

Recomendación de marcha

En la pantalla del cuadro de instrumentos puede mostrarse durante la conducción una recomendación de la marcha que convendría elegir para ahorrar combustible.

Cuentakilómetros

El *cuentakilómetros total* registra el kilometraje total recorrido por el vehículo.

El *cuentakilómetros parcial (trip)* indica los kilómetros recorridos desde la última vez que se puso a cero. »

- Ponga el cuentakilómetros parcial a cero mediante el sistema de infotainment o el volante multifunción »» pág. 5.

Advertencia de velocidad para los neumáticos de invierno

Si se supera la velocidad máxima ajustada, se indica en la pantalla del cuadro de instrumentos »» pág. 4.

En el sistema de infotainment, en el menú de los ajustes del vehículo, se pueden realizar ajustes para la advertencia de velocidad.

Indicación de la brújula



En función del equipamiento, cuando el encendido está conectado, en la pantalla del cuadro de instrumentos se indica la dirección en la que se circula con un símbolo, p. ej., NO para noroeste.

Cuando el sistema de infotainment está encendido y no hay ninguna guía al destino activa, adicionalmente se muestra la representación gráfica de una brújula.

Conducción de bajo consumo

Durante la marcha, en la pantalla del cuadro de instrumentos aparece la indicación  cuando el vehículo circula con un consumo bajo.

Letras distintivas del motor (LDM)

- Seleccione el perfil de información **Autonomía** en el cuadro de instrumentos (tecla de infotainment  > botón de función **Visita > Datos de viaje > Autonomía**).
- Mantenga pulsada la tecla  del volante multifunción hasta que se muestre el menú Servicio en la pantalla del cuadro de instrumentos »» pág. 5.
- Seleccione la opción de menú **Letras distintivas del motor**.

ATENCIÓN

Aun cuando la temperatura exterior sea superior al punto de congelación, podría haber hielo en carreteras y puentes.

- El “símbolo del cristal de hielo” indica que puede haber peligro de heladas.
- A temperaturas exteriores superiores a los +4 °C (+39 °F), también podría haber hielo aun cuando no se encienda el “símbolo del cristal de hielo”.
- ¡No se fíe nunca solamente del indicador de la temperatura exterior!

Aviso

- Existen diversos cuadros de instrumentos, de ahí que puedan variar las versiones y las indicaciones de la pantalla. En el caso de las pantallas sin visualización de mensajes informativos o de advertencia, las anomalías se

indican solamente mediante testigos de control.

- Algunas indicaciones de la pantalla del cuadro de instrumentos pueden quedar ocultas por algún suceso repentino, p. ej., una llamada entrante.

- En función del equipamiento, algunos ajustes e indicaciones pueden realizarse o mostrarse también en el sistema de infotainment.

- De existir varias advertencias, los símbolos correspondientes se encenderán sucesivamente durante algunos segundos. Los símbolos permanecerán encendidos hasta que se elimine la causa.

- Si al conectar el encendido se muestran advertencias sobre anomalías existentes, posiblemente no se podrán realizar ajustes ni se podrá mostrar información de la manera descrita. En este caso, acuda a un taller especializado y solicite la reparación de las anomalías.

Menús del cuadro de instrumentos

El número de menús y de indicaciones informativas disponibles depende del sistema electrónico y del equipamiento del vehículo.

En un taller especializado se pueden programar otras funciones o cambiar las existentes en función del equipamiento del vehículo. SEAT recomienda acudir para ello a un concesionario SEAT.

Algunas opciones de menú solo se pueden abrir con el vehículo detenido.

- **Datos de viaje** » pág. 5
- **Asistentes.**
 - Lane Assist On/Off
 - Front Assist On/Off
 - Detector de ángulo muerto On/Off
 - ACC (solo visualización)
- **Navegación** » libro Sistema de infotainment
- **Audio** » libro Sistema de infotainment
- **Teléfono** » libro Sistema de infotainment
- **Estado del vehículo** » pág. 6
- **Cronómetro***

Menú Servicio

En el menú Servicio pueden realizarse diversos ajustes en función del equipamiento.

Abrir el menú Servicio

Para abrir el menú Servicio, seleccione el perfil de información **Autonomía** (tecla de infotainment **CAR**) > botón de función **Vista** > **Datos de viaje** > **Autonomía**) y mantenga pulsada la tecla **OK** del volante multifunción durante 4 segundos aprox. Ahora puede navegar por el menú con las teclas del volante multifunción de la forma habitual.

Reiniciar el indicador de intervalos de servicio

Seleccione el menú **Servicio** y siga las indicaciones de la pantalla del cuadro de instrumentos.

Reiniciar el servicio de aceite

Seleccione el menú **Restabl. Servicio de aceite** y siga las instrucciones de la pantalla del cuadro de instrumentos.

Reiniciar los datos de viaje

Seleccione el menú **Restablecer trip** y siga las indicaciones de la pantalla del cuadro de instrumentos para reiniciar el valor deseado.

Letras distintivas del motor (LDM)

Seleccione el menú **Letras distintivas del motor**. Las letras distintivas del motor se mostrarán en la pantalla del cuadro de instrumentos.

Ajustar la hora

Seleccione el menú **Hora** y ajuste la hora correcta girando la ruedecilla derecha del volante multifunción.

Indicador de los datos de viaje (indicador multifunción)

El indicador de los datos de viaje (indicador multifunción) muestra diversos datos de viaje y valores de consumo.

Cambiar de una indicación a otra

- Gire la ruedecilla derecha del volante multifunción » pág. 8.

Cambiar de memoria

Pulse la tecla **OK** del volante multifunción.

Memoria Desde la salida

Si se interrumpe la marcha durante más de 2 horas, la memoria se borra.

Memoria Desde el repostaje

Visualización y memorización de los datos de viaje y de los valores de consumo recopilados. Al repostar, la memoria se borra.

Memoria Cálculo total

Esta memoria recoge los datos de viaje hasta un máximo de 19 horas y 59 minutos o 99 horas y 59 minutos, o hasta un máximo de 1999,9 km o 9999,9 km. Cuando se sobrepasa alguno de estos valores máximos (varía en función de la versión del cuadro de instrumentos), la memoria se borra. »

Borrar las memorias de los datos de viaje

- Seleccione la memoria que desee borrar.
- Pulse la tecla **OK** del volante multifunción durante aprox. 2 segundos.

Seleccionar las indicaciones

En el sistema de infotainment, en el menú de los ajustes del vehículo, se puede ajustar qué datos de viaje se deberán mostrar.

Indicación Consumo medio

El consumo medio de combustible se muestra una vez recorridos aprox. 300 metros.

Indicación Autonomía

Distancia aproximada en km que aún se puede recorrer si se mantiene el mismo estilo de conducción.

Indicación Autonomía AdBlue o Autonomía ¹⁾

Distancia aproximada en km que aún se puede recorrer con el nivel actual del depósito de AdBlue® si se mantiene el mismo estilo de conducción. La indicación aparece a partir de una autonomía inferior a 2400 km y no se puede desactivar.

Indicación Velocidad media

La velocidad media se muestra una vez recorridos aprox. 100 metros.

Consumidores de confort

Se muestra una relación de los sistemas de confort conectados que incrementan el consumo de energía, p. ej., el climatizador.

Ajustar una advertencia de velocidad

- Seleccione la indicación **Advertencia a --- km/h** o **Advertencia a --- mph**.
- Pulse la tecla **OK** del volante multifunción para guardar la velocidad actual y activar la advertencia.
- Ajuste la velocidad deseada en el transcurso de aprox. 5 segundos girando la ruedecilla derecha del volante multifunción. A continuación, pulse la tecla **OK**, o espere algunos segundos. La velocidad queda guardada y la advertencia activada.
- Para desactivar la advertencia, pulse de nuevo la tecla **OK**. La velocidad guardada se borra.

La advertencia se puede ajustar para velocidades comprendidas entre 30 km/h (18 mph) y 250 km/h (155 mph).

Mensajes de advertencia y de información

Al conectar el encendido o durante la marcha se comprueba el estado de determinadas funciones y componentes del vehículo. Las anomalías se muestran en la pantalla del cuadro de instrumentos en forma de símbolos de advertencia rojos y amarillos acompañados de mensajes y, dependiendo del caso, incluso de una señal acústica. La representación de los mensajes y símbolos puede variar en función de la versión del cuadro de instrumentos.

Las anomalías existentes también se pueden consultar manualmente. Para ello hay que abrir el menú **Estado vehículo** o **Vehículo»** pág. 4.

Advertencia con prioridad 1 (en rojo). El símbolo parpadea o se enciende (en parte acompañado de señales acústicas de advertencia). **¡No continúe la marcha!** ¡Peligro! Compruebe la función que falla y elimine la causa. Dado el caso, solicite la ayuda de personal especializado.

Advertencia con prioridad 2 (en amarillo). El símbolo parpadea o se enciende (en parte acompañado de señales acústicas de advertencia). Los fallos de funcionamiento o la falta de líquidos operativos

¹⁾ No disponible en todos los países.

pueden provocar daños en el vehículo y la avería del mismo. Compruebe lo antes posible la función que falla. Dado el caso, solicite la ayuda de personal especializado.

Mensaje informativo. Proporciona información sobre procesos en el vehículo.

Aviso

- En función del equipamiento, algunos ajustes e indicaciones pueden realizarse o mostrarse también en el sistema de infotainment.
- De existir varias advertencias, los símbolos correspondientes se encenderán sucesivamente durante algunos segundos. Los símbolos permanecerán encendidos hasta que se elimine la causa.
- Si al conectar el encendido se muestran advertencias sobre anomalías existentes, posiblemente no se podrán realizar ajustes ni se podrá mostrar información de la manera descrita. En este caso, acuda a un taller especializado y solicite la reparación de las anomalías.

Indicador del nivel de combustible



Fig. 3 Indicador del nivel de combustible en el SEAT Digital Cockpit.

Depósito de combustible casi vacío



El testigo de control se enciende en amarillo

Se está utilizando el combustible de la reserva (marca roja) »»» . Reposte en cuanto tenga la oportunidad.

Presencia de agua en el gasóleo



El testigo de control se enciende en amarillo

Apague el motor y solicite la ayuda de personal especializado.

ATENCIÓN

Si se circula con un nivel demasiado bajo de combustible, el vehículo podría quedarse parado en medio del tráfico, además de que se

podrían producir accidentes y lesiones graves.

- Si el nivel del depósito de combustible está demasiado bajo, el combustible podría llegar de forma irregular al motor, especialmente al subir o bajar pendientes.
- La dirección y los sistemas de asistencia al conductor y a la frenada no funcionan si el motor marcha irregularmente o se apaga por falta de combustible o por una alimentación irregular de este.
- Reposte siempre que solo quede un cuarto de combustible en el depósito para evitar que el vehículo se quede parado por falta de combustible.

CUIDADO

No apure nunca completamente el depósito de combustible. Si la alimentación de combustible es irregular, se pueden producir fallos en la combustión y podría llegar combustible sin quemar al sistema de escape. ¡El catalizador o el filtro de partículas podrían resultar dañados!

Aviso

La flecha pequeña situada en el indicador del nivel de combustible junto al símbolo del surtidor de combustible señala hacia el lado del vehículo donde se encuentra la tapa del depósito de combustible.

Indicador de temperatura del líquido refrigerante del motor

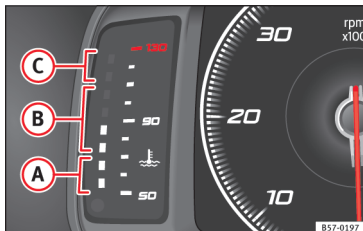

Fig. 4 Indicador de temperatura del líquido refrigerante del motor en el SEAT Digital Cockpit.

- A** Zona fría. El motor aún no ha alcanzado la temperatura de servicio. Evite regímenes elevados del motor y someter el motor a grandes esfuerzos mientras este no haya alcanzado la temperatura de servicio.
- B** Zona normal
- C** Zona de advertencia. Si se somete el motor a grandes esfuerzos, especialmente a altas temperaturas exteriores, los diodos luminosos pueden encenderse en la zona de advertencia.

Líquido refrigerante del motor



El testigo de control se enciende y el testigo de advertencia central parpadea en rojo.

El nivel del líquido refrigerante del motor no es correcto o hay una avería en el sistema del líquido refrigerante.
¡No continúe la marcha!

- Detenga el vehículo, apague el motor y déjelo enfriar.
- Compruebe el nivel del líquido refrigerante del motor.
- Si el testigo de advertencia no se apaga aunque el nivel del líquido refrigerante sea correcto, solicite la ayuda de personal especializado.

Manejo del cuadro de instrumentos

Introducción al tema

Algunas opciones de menú solo se pueden abrir con el vehículo detenido.

⚠ ATENCIÓN

Cualquier distracción del conductor puede dar lugar a un accidente y a que se produzcan lesiones.

- **No utilice nunca los menús de la pantalla del cuadro de instrumentos durante la marcha.**

i Aviso

Tras cargar o cambiar la batería de 12 voltios, compruebe los ajustes del sistema. En caso de interrupción de la alimentación de corriente, puede que los ajustes del sistema se hayan desajustado o borrado.

Manejo mediante el volante multifunción

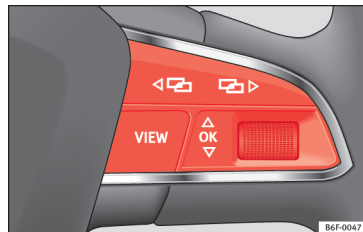

Fig. 5 Lado derecho del volante multifunción: teclas para utilizar los menús y las indicaciones informativas del cuadro de instrumentos.

Mientras haya una advertencia con prioridad 1 »» pág. 6, no se podrá acceder a ningún

menú. Algunas advertencias se pueden confirmar y ocultar con la tecla **OK** del volante multifunción »» **fig. 5**.

Seleccionar un menú o una indicación informativa

- Conecte el encendido.
- Si se muestra un mensaje o el pictograma de un vehículo, pulse la tecla **OK** »» **fig. 5**; si es necesario, varias veces.
- Para cambiar de menús use las teclas **<|>** o **>|>** »» **fig. 5**.
- Para abrir el menú o la indicación informativa que se muestre, pulse la tecla **OK** »» **fig. 5** o espere algunos segundos hasta que el menú o la indicación informativa se abra automáticamente.

Realizar ajustes en los menús

- En el menú visualizado, gire la ruedecilla derecha del volante multifunción »» **fig. 5** hasta que se marque la opción de menú deseada. La opción aparece enmarcada.
- Pulse la tecla **OK** »» **fig. 5** para realizar las modificaciones deseadas. Una marca indica que la función o el sistema en cuestión están activados.

Volver a la selección de menús

Pulse la tecla **<|>** o **>|>** »» **fig. 5**.

Aviso

Si al conectar el encendido se muestran advertencias sobre anomalías existentes, posiblemente no se podrán realizar ajustes ni se podrá mostrar información de la manera descrita. En este caso, acuda a un taller especializado y solicite la reparación de las anomalías.

Volante multifunción*

Manejo del sistema audio, teléfono y navegación con control por voz

✓ Válido para vehículos con SEAT Digital Cockpit (cuadro digital).

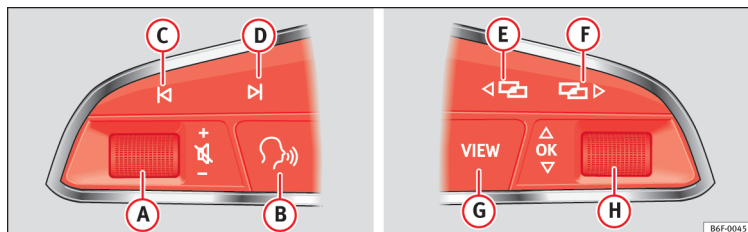

Fig. 6 Mandos en el volante.

El volante incorpora módulos multifunción desde los cuales es posible controlar funcio-

nes de audio, telefonía y radionavegación del vehículo sin que sea necesario desviar la atención de la conducción.

Tecla	Radio	Media (excepto AUX)	AUX	Teléfono ^{a)}	Navegación ^{a)}
A Girar	Subir/bajar volumen. No es necesario estar en modo audio (radio).	Subir/bajar volumen. No es necesario estar en modo audio (media).	Subir/bajar volumen. No es necesario estar en modo audio (media).	Subir/bajar volumen. No es necesario estar en modo teléfono.	Subir/bajar volumen de locución. No es necesario estar en modo navegación pero sí tiene que haber una locución activa en el momento de ajustar el volumen.
A Pulsar	Silenciar volumen.	Silenciar volumen.	Silenciar volumen.	Silenciar llamada entrante.	Silenciar la locución de navegación que se está reproduciendo en este instante.
B ^{a)}	Activar/desactivar control por voz ^{b)} . Esta función se puede realizar desde cualquier modo, excepto en el caso de una llamada activa.				

Volante multifunción*

Tecla	Radio	Medía (excepto AUX)	AUX	Teléfono ^{a)}	Navegación ^{a)}
C / D	Búsqueda emisora anterior/posterior ^{c)} .	<i>Pulsación corta:</i> Cambiar a la pista anterior/siguiente. <i>Pulsación larga:</i> Retroceso/avance rápido ^{d)} .	Sin función	– <i>No hay llamada activa:</i> funcionalidad de Radio/Media (excepto AUX) – <i>Llamada activa:</i> sin función	Sin función para el resto de modos (navegación, asistentes, estado del vehículo, cronómetro*, datos de viaje).
E / F ^{a)}	Cambio de menú del cuadro de instrumentos. ^{b)}				
G	<i>Pulsación corta:</i> cambiar vista Classic Info - Digital Maps - Advanced Info ^{b)} . <i>Pulsación larga:</i> acceder a la vista de configuración de los "Perfiles Individualizados" ^{b)} .				
H <i>Gírar</i>	Lista de fuentes disponibles (audio/media).	Lista de fuentes disponibles (audio/media).	Sin función	– <i>No hay llamada activa:</i> Lista últimas llamadas. – <i>Llamada activa:</i> acceder a la lista de las opciones de llamada (llamada en espera, colgar, silenciar micrófono, número privado, etc.).	– <i>Navi System Plus:</i> Zoom in/out (con y sin ruta activa). – <i>Navi System:</i> Si hay un mapa en el Cuadro Digital: Zoom in-out (con y sin ruta activa). Si no hay mapa en el Cuadro Digital: pasa el mapa al Cuadro Digital (con y sin ruta activa).
H <i>Pulsar</i>	Sin función	Sin función	Sin función	Sin función	Auto Zoom/Manual Zoom si está el mapa en el Cuadro Digital.

a) Según equipamiento del vehículo.

b) Esta función se puede realizar desde cualquier modo (audio, media, navegación, asistentes, estado del vehículo, cronómetro*, datos de viaje).

c) Esta acción se puede realizar siempre que se esté escuchando la radio, no hace falta estar en el modo audio-radio.

d) Estas acciones se pueden realizar siempre que se esté escuchando media, no hace falta estar en el modo audio-media.

Techo de cristal*

Función confort para abrir o cerrar el techo de cristal*

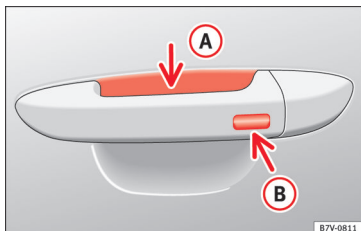

Fig. 7 Manecilla de la puerta: superficies sensoras.

El techo de cristal se puede abrir y cerrar con la función confort al igual que las ventanillas

Mediante la cerradura de la puerta*

- Mantenga la llave en la cerradura de la puerta conductor en la posición de apertura o de cierre para abrir el techo en la posición deflectora o cerrarlo. Suelte la llave para interrumpir la operación.

Mediante el mando a distancia

- Mantenga pulsada la tecla de bloqueo/desbloqueo para que se abra/cierre el techo. Si deja de pulsar la tecla que se esté

accionando se interrumpe la función de apertura/cierre.

Mediante el sistema Keyless Access* (sólo cierre)

- Mantenga un dedo durante algunos segundos sobre la superficie sensora de bloqueo »» **fig. 7 B** de la manecilla de la puerta para que se cierre el techo. Si deja de tocar la superficie sensora se interrumpe la función de cierre.

⚠ ATENCIÓN

Si se utiliza el techo de cristal de forma negligente o sin prestar la debida atención, se pueden producir lesiones graves.

SEAT S.A. se preocupa constantemente por mantener todos sus tipos y modelos en un desarrollo continuo. Por ello le rogamos que comprenda que, en cualquier momento, puedan producirse modificaciones del vehículo entregado en cuanto a la forma, el equipamiento y la técnica. Por esta razón, no se puede derivar derecho alguno basándose en los datos, las ilustraciones y descripciones del presente Manual.

Los textos, las ilustraciones y las normas de este manual se basan en el estado de la información en el momento de la realización de la impresión. Salvo error u omisión, la información recogida en el presente manual es válida en la fecha de cierre de su edición.

No está permitida la reimpresión, la reproducción o la traducción, total o parcial, sin la autorización escrita de SEAT.

SEAT se reserva expresamente todos los derechos según la ley sobre el "Copyright". Reservados todos los derechos sobre modificación.



Este papel está fabricado con celulosa blanqueada sin cloro.

Español 575012760FE (01.18)



575012760FE

